

BANCO DE AMERICA CENTRAL, S.A.
(Subsidiaria de Inversiones Financieras Banco de
América Central, S.A.)
(San Salvador, República de El Salvador)

Informe Trimestral al 31 de Marzo de 2015

Banco de América Central, S.A.

(Subsidiaria de Inversiones Financieras Banco de América Central, S.A.)

Informe Financiero Trimestral

Al 31 de marzo de 2015

IDENTIFICACION

Banco de América Central, S.A., miembro del Conglomerado Financiero Bac|Credomatic, El Salvador, el cual está conformado por las compañías: Credomatic de El Salvador, S.A. de C.V., (emisora de tarjetas de crédito); Inversiones Bursátiles Credomatic, S.A. (Casa de Bolsa); Bac Leasing, S.A. de C.V. (Arrendadora), contando con un respaldo a nivel internacional de Grupo Aval y Credomatic Internacional Corporación.

En cumplimiento a lo establecido en la normativa NPB4-38 “Normas para la elaboración del Informe Financiero Trimestral”, emitidas por la Superintendencia del Sistema Financiero de El Salvador (SSF), el Banco emite la información requerida, detallándola de la siguiente manera:

1- Liquidez:

El riesgo de liquidez está medido desde tres perspectivas:

- a) El cumplimiento de la reserva de liquidez, que corresponde al establecimiento de un depósito a la vista en el Banco Central de Reserva de El Salvador, equivalente a una proporción de los depósitos captados del público.

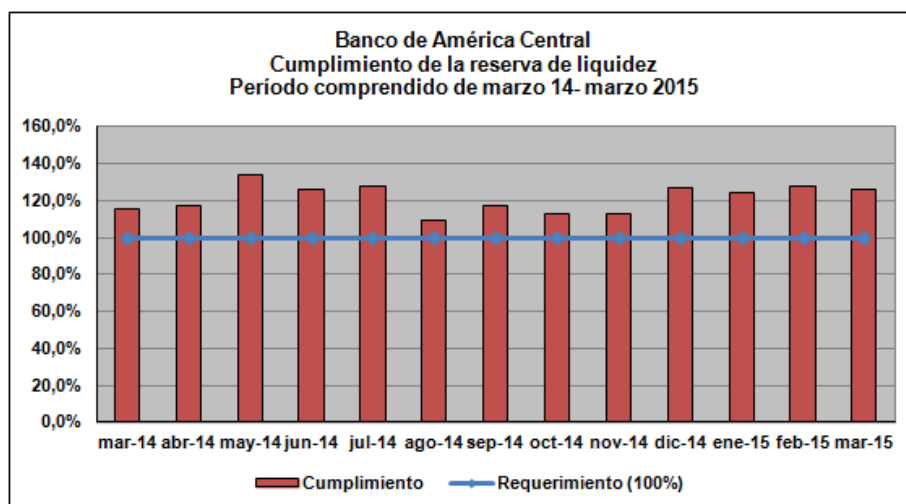

- b) El requerimiento de activos líquidos que corresponde al establecimiento de un fondo de liquidez integrado por un portafolio de inversiones con grado de inversión, equivalente al 3% de los depósitos captados.

Banco de América Central, S.A.

(Subsidiaria de Inversiones Financieras Banco de América Central, S.A.)

Informe Financiero Trimestral

Al 31 de marzo de 2015

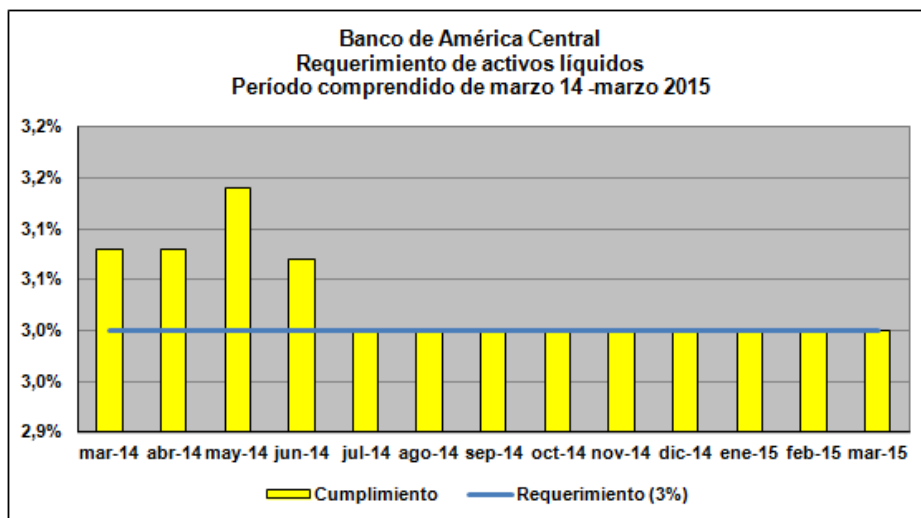

- c) El requerimiento de liquidez neta, se establece a partir de la relación de las disponibilidades inmediatas netas de compromisos de corto plazo, con respecto a los depósitos del público, siendo el coeficiente legal mínimo establecido por el Banco Central de Reserva de El Salvador del 17%.

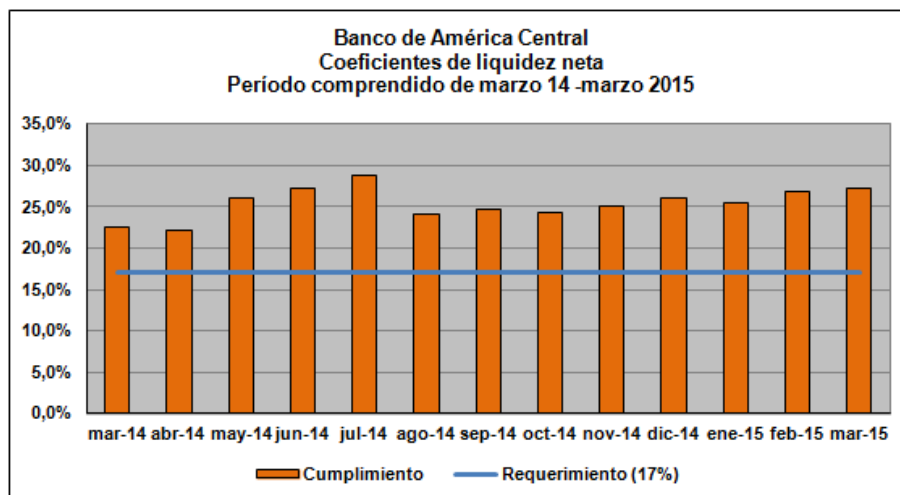

Liquidez por plazo de vencimiento

Como medida prudencial en el manejo de la liquidez, la Superintendencia ha establecido mediante la normativa NRP-05 la elaboración del informe “Liquidez por plazo de vencimiento” el cual para las 2 primeras bandas debe de ser positivo.

Banco de América Central, S.A.

(Subsidiaria de Inversiones Financieras Banco de América Central, S.A.)

Informe Financiero Trimestral

Al 31 de marzo de 2015

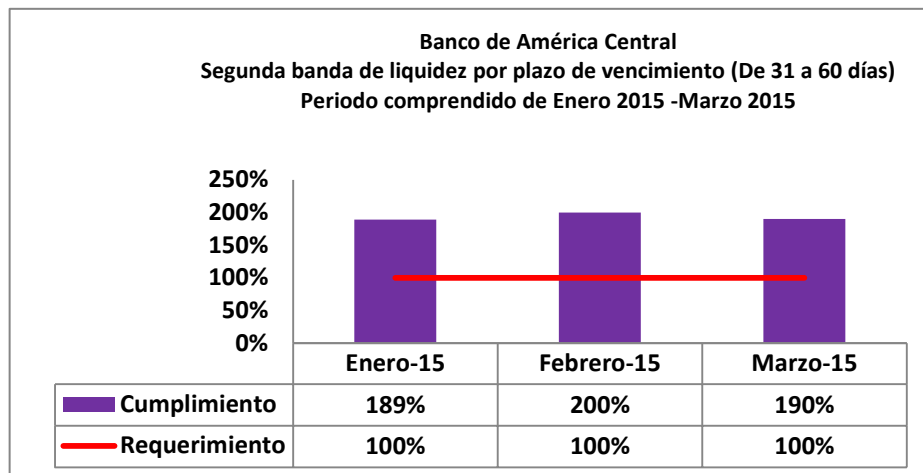
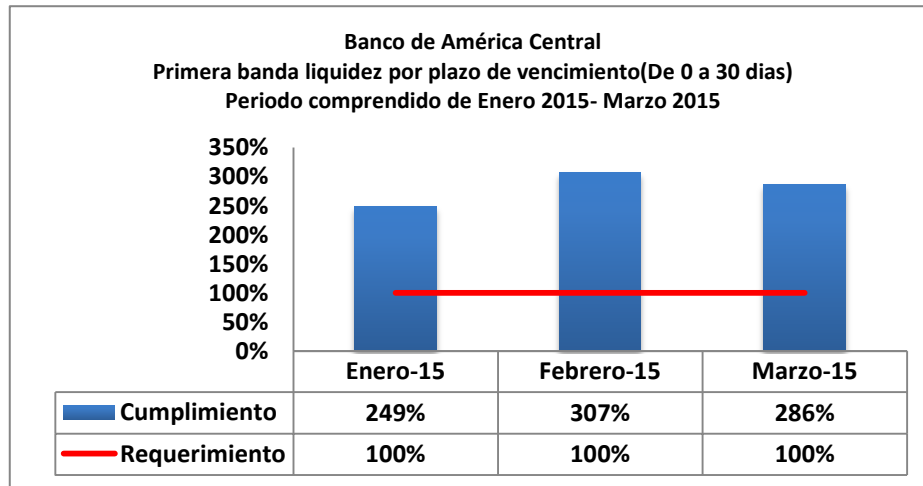

2. Solvencia patrimonial

El respaldo del patrimonio sobre activos y pasivos al 31 de marzo de 2015, es de 14.9% y 11.8%, respectivamente, ambos indicadores al exceder lo requerido 12.0% y 7.0% respectivamente, evidencian que el banco tiene cubiertos los riesgos de su cartera de activos y pasivos y le permiten seguir creciendo en su cartera de créditos.

Banco de América Central, S.A.

(Subsidiaria de Inversiones Financieras Banco de América Central, S.A.)

Informe Financiero Trimestral

Al 31 de marzo de 2015

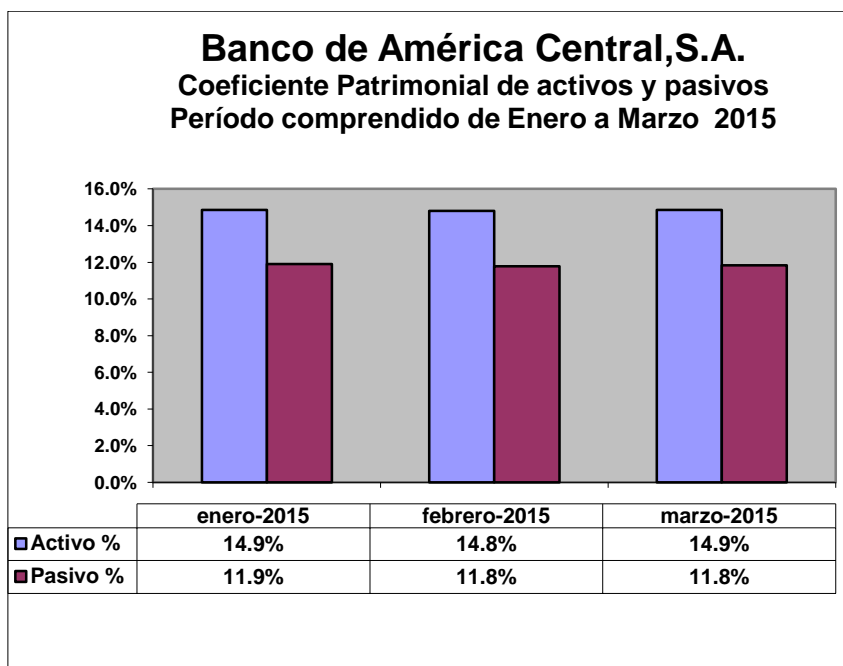

Como una medida prudencial en el manejo de la solvencia, la Ley de Bancos establece una relación mínima del 12% del fondo patrimonial con respecto a los activos ponderados de riesgo, además se establece que ningún banco debe exponer más del 75% de su fondo patrimonial en activos fijos netos de depreciación.

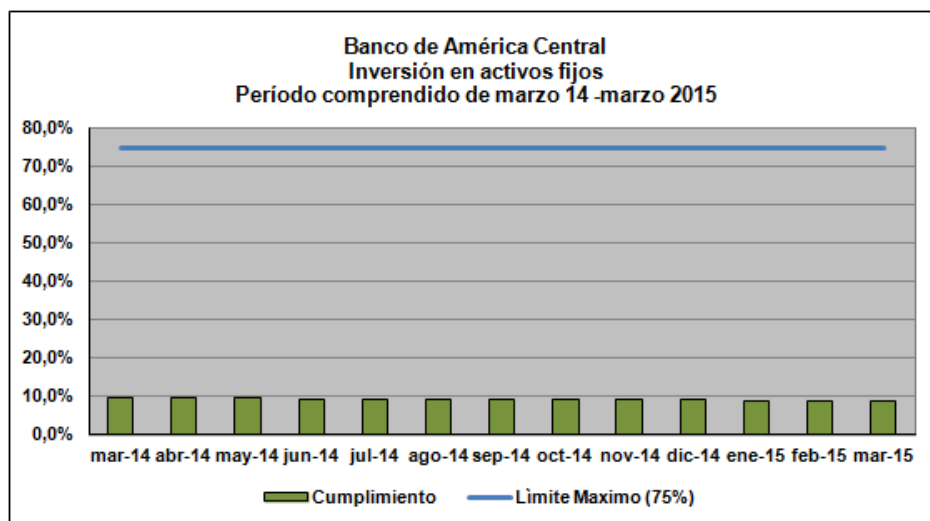

3. Calidad de activos

La evaluación de Activos de Riesgos al 31 de marzo de 2015, reflejó una participación del 95.8% en las categorías A1, A2, y B.

Banco de América Central, S.A.

(Subsidiaria de Inversiones Financieras Banco de América Central, S.A.)

Informe Financiero Trimestral

Al 31 de marzo de 2015

Banco de América Central, S.A.
Evaluación de Activos de Riesgos
Periodo comprendido de enero a marzo de 2015

Categoría de Riesgos	ene-15	feb-15	mar-15
A1	91.06%	91.47%	91.54%
A2	3.34%	3.05%	2.79%
B	1.28%	1.44%	1.43%
C1	1.09%	0.89%	1.07%
C2	0.64%	0.66%	0.58%
D1	0.64%	0.57%	0.61%
D2	0.33%	0.29%	0.24%
E	1.62%	1.63%	1.74%
Total	100.00%	100.00%	100.00%

El logro de estos resultados se alcanzó dentro de un ambiente de supervisión periódica y estricta de parte de la Superintendencia del Sistema Financiero, desarrollando evaluaciones de cartera.

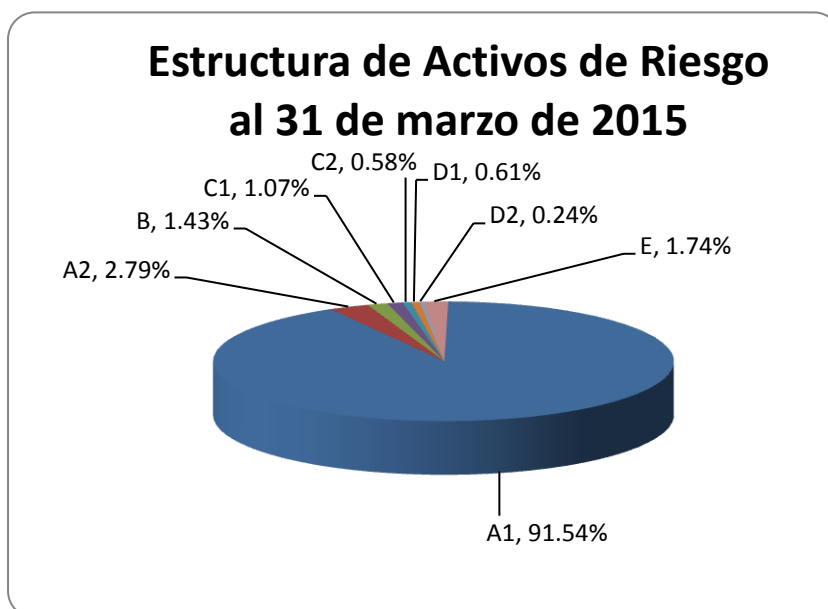

Como medida prudencial en el manejo del riesgo de crédito, Banco de América Central estableció reservas de saneamiento por 136.0% con respecto a la cartera vencida. Implicando que el patrimonio está protegido ante cualquier contingencia derivada de préstamos irrecuperables.

Banco de América Central, S.A.

(Subsidiaria de Inversiones Financieras Banco de América Central, S.A.)

Informe Financiero Trimestral

Al 31 de marzo de 2015

Cobertura de Reserva sobre Cartera Vencida

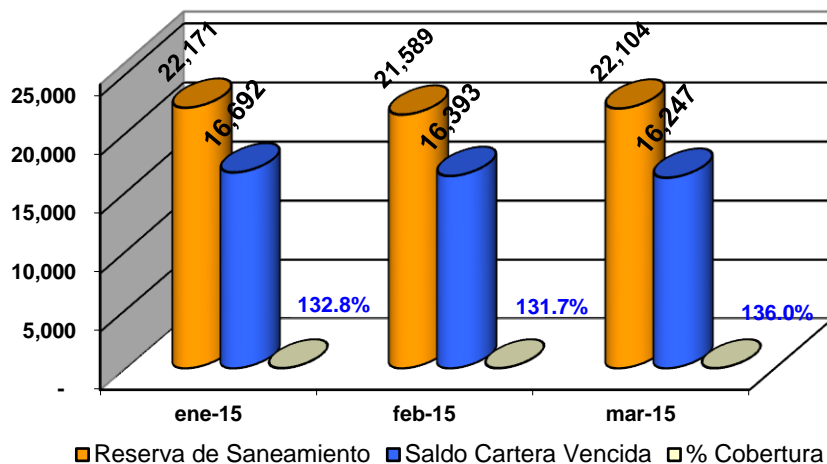

4. Créditos relacionados

De conformidad con los Artículos N° 203, 204, 205 y 206 de la Ley de Bancos, se prohíbe que los bancos, así como sus subsidiarias, otorguen préstamos, créditos, garantías y avales a personas naturales o jurídicas relacionadas directa o indirectamente con la propiedad o, en forma directa, con la administración de la entidad, ni adquirir valores emitidos por éstas en un monto global superior al cinco por ciento (5%) del capital pagado, y reservas de capital de cada una de las entidades consolidadas.

El capital social y reserva legal del capital al 31 de marzo de 2015 asciende a US\$141,653.01 El monto total de los créditos relacionados ascienden a US\$5,171.1 US\$4,532.7 y US\$4,512.6 correspondientes a los meses de enero, febrero y marzo respectivamente manteniéndose por debajo del porcentaje límite permitido del capital social y reservas de capital del Banco.

A continuación se presentan detalles en la siguiente tabla:

Banco de América Central, S.A. Créditos Relacionados Periodo comprendido de enero a marzo 2015

Miles USD\$	ene-15	feb-15	mar-15
Saldo	5,171.1	4,532.7	4,512.6
No. de Clientes	75	75	78
No. de Operaciones	178	180	180
% Permitido	5.0%	5.0%	5.0%
% Disponible	1.3%	1.8%	1.8%
% Utilizado	3.7%	3.2%	3.2%

Banco de América Central, S.A.

(Subsidiaria de Inversiones Financieras Banco de América Central, S.A.)

Informe Financiero Trimestral

Al 31 de marzo de 2015

Por Plazos

<i>Miles USD\$</i>	<i>ene-15</i>	<i>No. Op.</i>	<i>feb-15</i>	<i>No. Op.</i>	<i>mar-15</i>	<i>No. Op.</i>
Corto Plazo	1,410.3	43	570.1	35	673.5	35
Mediano Plazo	0.0	0	0.0	0	0.0	0
Largo Plazo	3,760.8	135	3,962.6	145	3,839.1	145
Total	5,171.1	178	4,532.7	180	4,512.6	180

Por Clasificación de Riesgo

<i>Miles USD\$</i>	<i>ene-15</i>	<i>No. Op.</i>	<i>feb-15</i>	<i>No. Op.</i>	<i>mar-15</i>	<i>No. Op.</i>
A1	5,130.7	175	4,488.1	175	4,391.7	177
A2	30.3	1	34.4	3	110.9	1
B	4.2	1	0	0	0	0
C1	5.9	1	10.2	2	5.9	1
C2					4.1	1
D1						
D2						
E						
Total	5,171.1	178	4,532.7	180	4,512.6	180

Durante el primer trimestre del año 2015, el Banco dio cumplimiento a las disposiciones sobre créditos relacionados antes referidas.

5. Participación Minoritaria

Al 31 de marzo de 2015, Banco de América Central, S.A., no posee inversión accionaria en otras compañías.

6. Participación en subsidiarias, créditos, avales y fianzas

Al 31 de marzo de 2015, Banco de América Central, S.A., no tiene este tipo de operaciones con subsidiarias.

7. Riesgos asumidos con la Sociedad Controladora de Finalidad Exclusiva

Al 31 de marzo de 2015, Banco de América Central, S.A., no posee riesgos con la sociedad controladora de finalidad exclusiva, ni con las otras sociedades miembros de la misma.

8. Operaciones contingentes con entidades nacionales y extranjeras

Al 31 de marzo de 2015, el monto por operaciones contingentes con entidades nacionales y extranjeras asciende a US\$ 39,314.0 miles.

Banco de América Central, S.A.

(Subsidiaria de Inversiones Financieras Banco de América Central, S.A.)

Informe Financiero Trimestral

Al 31 de marzo de 2015

9. Apalancamiento

Como una característica fundamental del sistema financiero, las fuentes de financiamiento de los bancos proviene de la confianza que los depositantes tengan en éstas instituciones, además de otras fuentes como bancos corresponsales, bancos de segundo piso y los mercados de valores.

Estructura del apalancamiento

Al 31 de marzo en ambos años. En miles de dólares

Pasivos Financieros	31/03/2015		31/03/2014	
	Saldos	Estructura	Saldos	Estructura
Depósitos	1,209	77%	1,139	81%
Préstamos	197	13%	176	13%
Títulos	126	8%	61	4%
Diversos	30	2%	26	2%
Totales	1,562	100%	1,402	100%

10. Calce de moneda extranjera

Como medida prudencial ante fluctuaciones del tipo de cambio en monedas extranjeras, la Superintendencia ha establecido una banda de riesgo en tipo de cambio (desde +10% hasta -10% del fondo patrimonial) equivalente a posiciones largas y cortas, en monedas diferentes al dólar norteamericano.

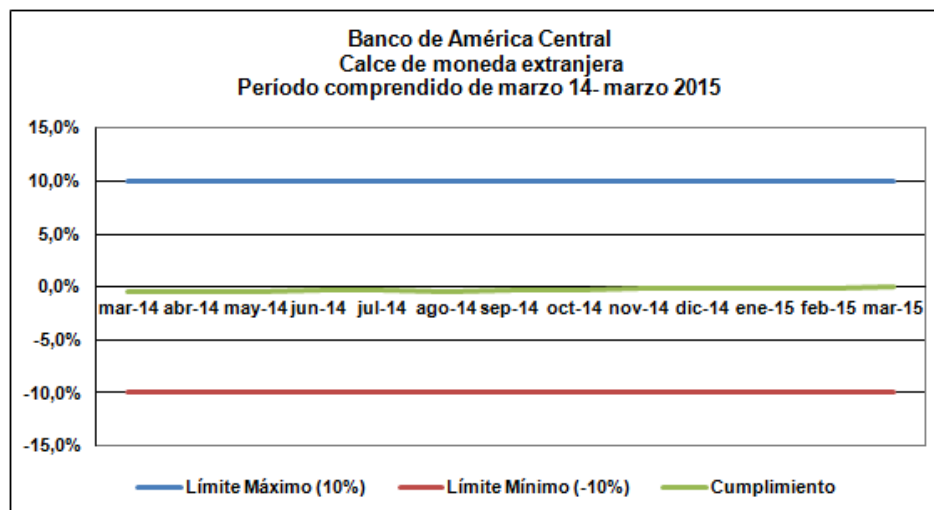

11. Contador General y Auditores

Al 31 de marzo de 2015, el funcionario asignado como contador general de Banco de América Central es el Lic. José Roberto Ramírez y como auditores externos KPMG S.A., y como auditores fiscales la firma Tóchez Fernández, Ltda.

Banco de América Central, S.A.

(Subsidiaria de Inversiones Financieras Banco de América Central, S.A.)

Informe Financiero Trimestral

Al 31 de marzo de 2015

12. Estados Financieros (ver informe anexo)

El presente informe trimestral es remitido por los siguientes miembros de la Junta Directiva,

Firmados por:

Raúl Ernesto Cardenal Debayle
Director Presidente

Ricardo Damián Hill
Director Vicepresidente

Roberto Ángel José Soler Guirola
Director Secretario

Roberto Alan Hirst
Director Propietario

Gerardo Armando Ruíz Munguía
Gerente General

ANEXO

BANCO DE AMÉRICA CENTRAL, S.A.
(Subsidiaria de Inversiones Financieras Banco de América Central, S.A.)
(San Salvador, República de El Salvador)

Estados Financieros
(No auditados)

Al 31 de Marzo de 2015 y 2014

BANCO DE AMÉRICA CENTRAL, S.A.
(Subsidiaria de Inversiones Financieras Banco de América Central, S.A.)
(San Salvador, República de El Salvador)

Índice del Contenido

- Balances Generales
- Estados de Resultados
- Notas a los Estados Financieros



BANCO DE AMÉRICA CENTRAL, S.A.
(Subsidiaria de Inversiones Financieras Banco de América Central, S.A.)
(San Salvador, República de El Salvador)

Balances Generales

Al 31 de Marzo de 2015 y 2014

(Cifras en Miles de Dólares de los Estados Unidos de América)

	<u>Nota</u>	<u>2015</u>	<u>2014</u>
<u>Activos</u>			
Activos de intermediación:		1,716,211.4	1,536,737.7
Caja y bancos		444,465.1	249,580.7
Inversiones financieras	3	56,477.3	179,093.0
Cartera de préstamos (neto)	4	1,215,269.0	1,108,064.0
Otros activos:		22,245.8	19,511.1
Bienes recibidos en pago (neto)	6	2,369.2	1,880.7
Diversos (neto)		19,876.6	17,630.4
Activo fijo (neto)		16,593.3	16,068.3
Total activos		<u>1,755,050.5</u>	<u>1,572,317.1</u>
<u>Pasivos y Patrimonio</u>			
Pasivos de intermediación:		1,541,899.5	1,386,066.6
Depósitos de clientes	7	1,209,127.9	1,138,892.5
Préstamos de otros bancos	8	196,682.2	176,095.0
Títulos de emisión propia	5, 9	126,015.4	61,021.8
Diversos		10,074.0	10,057.3
Otros pasivos:		20,279.5	16,780.9
Cuentas por pagar		11,929.8	11,056.5
Provisiones		1,422.0	772.9
Diversos		6,927.7	4,951.5
Total pasivos		<u>1,562,179.0</u>	<u>1,402,847.5</u>
Patrimonio:		192,871.5	169,469.6
Capital social pagado		119,000.4	119,000.4
Reservas de capital, resultados acumulados y patrimonio no ganado		73,871.1	50,469.2
Total pasivos y patrimonio		<u>1,755,050.5</u>	<u>1,572,317.1</u>

Véanse notas que acompañan a los estados financieros.

Firmado por:

Raul Ernesto Cardenal Debayle
Director Presidente

Ricardo Damian Hill
Director Vicepresidente

Roberto Angel José Soler Guirola
Director Secretario

Gerardo Armando Ruiz Munguia
Gerente General

Roberto Alan Hirst
Director Propietario

José Roberto Ramírez
Contador General

BANCO DE AMÉRICA CENTRAL, S.A.
(Subsidiaria de Inversiones Financieras Banco de América Central, S.A.)
(San Salvador, República de El Salvador)

Estados de Resultados

Del 1 de enero al 31 de marzo de 2015 y 2014

(Cifras en Miles de Dólares de los Estados Unidos de América)

	<u>Nota</u>	<u>2015</u>	<u>2014</u>
Ingresos de operación:		37,417.1	33,323.7
Intereses de préstamos		32,123.6	28,930.7
Comisiones y otros ingresos de préstamos		2,777.1	2,257.4
Intereses de inversiones		297.0	502.5
Reportos y operaciones bursátiles		0.6	0.4
Intereses sobre depósitos		-	12.5
Operaciones en moneda extranjera		521.7	417.8
Otros servicios y contingencias		1,697.1	1,202.4
Costos de operación:		8,837.5	6,935.6
Intereses y otros costos de depósitos		5,755.7	4,905.4
Intereses sobre préstamos		1,045.3	873.3
Intereses sobre emisión de obligaciones		1,717.4	874.1
Operaciones en moneda extranjera		120.8	86.3
Otros servicios y contingencias		198.3	196.5
Menos: reservas de saneamiento		8,584.7	6,308.7
Utilidad antes de gastos		19,994.9	20,079.4
Gastos de operación:	12	11,439.8	10,499.6
De funcionarios y empleados		6,667.6	6,344.6
Generales		4,047.2	3,497.9
Depreciaciones y amortizaciones		725.0	657.1
Utilidad de operación		8,555.1	9,579.8
Otros ingresos y gastos (neto)		(700.3)	(490.6)
Utilidad antes de impuesto		7,854.8	9,089.2
Impuesto sobre la renta		(1,375.0)	(2,314.1)
Utilidad neta		<u>6,479.8</u>	<u>6,775.1</u>

Véanse notas que acompañan a los estados financieros.

Firmado por:

Raul Ernesto Cardenal Debayle
Director Presidente

Ricardo Damian Hill
Director Vicepresidente

Roberto Angel José Soler Guirola
Director Secretario

Gerardo Armando Ruiz Munguia
Gerente General

Roberto Alan Hirst
Director Propietario

José Roberto Ramírez
Contador General

BANCO DE AMÉRICA CENTRAL, S.A.
(Subsidiaria de Inversiones Financieras Banco de América Central, S.A.)
(San Salvador, República de El Salvador)

Notas a los Estados Financieros
(No auditadas)

Al 31 de Marzo de 2015 y 2014

(Cifras en Miles de Dólares de los Estados Unidos de América)

Nota (1) Operaciones

El objetivo principal del Banco de América Central, S.A., es realizar operaciones que le permiten las leyes y regulaciones emitidas para bancos en El Salvador, realizar llamamientos públicos para obtener fondos a través de depósitos, emisión y colocación de títulos valores o cualquier otra operación pasiva de crédito, para posteriormente colocarlos al público a través de operaciones activas de crédito. El Banco forma parte del conglomerado financiero, cuya sociedad controladora de finalidad exclusiva es Inversiones Financieras Banco de América Central, S.A.

Los estados financieros del Banco están expresados en Dólares de los Estados Unidos de América (US\$), moneda oficial en la República de El Salvador. El Banco está constituido como sociedad anónima de capital fijo, y se encuentra regulado por las disposiciones aplicables a las instituciones del Sistema Financiero y demás leyes de aplicación general, incluyendo lo relativo a los acuerdos e instructivos emitidos por el Banco Central de Reserva de El Salvador (BCR) y la Superintendencia del Sistema Financiero de El Salvador (SSF).

Nota (2) Principales Políticas Contables

Las normas contables utilizadas para la preparación de estos estados financieros fueron emitidas por la anterior Superintendencia del Sistema Financiero, no obstante dicha normativa contable permanece vigente de conformidad a lo establecido en la Ley de Regulación y Supervisión del Sistema Financiero.

Los estados financieros han sido preparados por la Administración de Banco de América Central, S.A., con base en las Normas Contables para Bancos vigentes y las Normas Internacionales de Contabilidad (NIC, hoy incorporadas en las Normas Internacionales de Información Financiera – NIIF), prevaleciendo la normativa regulatoria cuando existe conflicto con las NIC. Asimismo, la normativa contable regulatoria requiere que cuando las NIC presenten diferentes opciones para contabilizar un mismo evento, se adopte la más conservadora.

BANCO DE AMÉRICA CENTRAL, S.A.
(Subsidiaria de Inversiones Financieras Banco de América Central, S.A.)
(San Salvador, República de El Salvador)

Notas a los Estados Financieros
(No auditadas)

Al 31 de Marzo de 2015 y 2014

(Cifras en Miles de Dólares de los Estados Unidos de América)

Las políticas contables de obligatorio cumplimiento tratan sobre los temas siguientes:

- (a) Inversiones financieras.
- (b) Provisión de intereses y suspensión de la provisión.
- (c) Activo fijo.
- (d) Indemnización y retiro voluntario.
- (e) Reservas de saneamiento.
- (f) Préstamos e intereses vencidos.
- (g) Inversiones accionarias.
- (h) Bienes recibidos en pago (activos extraordinarios).
- (i) Transacciones en moneda extranjera.
- (j) Cargos por riesgos generales de la banca.
- (k) Intereses y comisiones por pagar.
- (l) Reconocimiento de ingresos.
- (m) Reconocimiento de pérdidas en préstamos y cuentas por cobrar.
- (n) Reserva por riesgo país.

Las políticas sobre los temas antes relacionados se publican por la Superintendencia en boletines y otros medios de divulgación.

Nota (3) Inversiones Financieras y sus provisiones

Al 31 de Marzo de 2015 y 2014, el Banco tiene registrado en concepto de inversiones financieras US\$56,477.3 y US\$179,093.0, respectivamente. Sus principales componentes son:

	<u>2015</u>	<u>2014</u>
Cartera bruta de inversiones financieras	56,477.3	179,093.0
Menos: Provisiones	0.0	0.0
Cartera neta	<u>56,477.3</u>	<u>179,093.0</u>

Durante los períodos del 1 de enero al 31 de Marzo de 2015 y 2014, el Banco no ha registrado provisiones de inversiones financieras.

BANCO DE AMÉRICA CENTRAL, S.A.
(Subsidiaria de Inversiones Financieras Banco de América Central, S.A.)
(San Salvador, República de El Salvador)

Notas a los Estados Financieros
(No auditadas)

Al 31 de Marzo de 2015 y 2014

(Cifras en Miles de Dólares de los Estados Unidos de América)

Tasa de cobertura

La tasa de cobertura, es el cociente expresado en porcentaje que resulta de dividir el monto de las provisiones entre el monto del activo. Al 31 de Marzo de 2015 y 2014, no se determinó tasa de cobertura debido a que el Banco no registró provisiones. Adicionalmente, al 31 de Marzo de 2015 y 2014, en cumplimiento a la NCES-02 Normas para Constituir Provisiones por Riesgo País, el Banco tiene registrado en cuentas patrimoniales una reserva total de US\$92.8 y US\$136.6. De dichos montos no se han registrado reservas por inversiones financieras a dichas fechas.

Tasas de rendimiento promedio

La tasa de rendimiento promedio, es el porcentaje que resulta de dividir los ingresos (incluyendo intereses y comisiones) de la cartera de inversiones, entre el saldo promedio de la cartera bruta de inversiones por los períodos reportados. Las tasas de rendimiento promedio para los períodos reportados ascienden a 2.6% y 1.1%, respectivamente.

Nota (4) Préstamos, Contingencias y sus Provisiones

Al 31 de Marzo de 2015 y 2014, el saldo neto de la cartera de préstamos asciende a US\$1,215,269.0 y US\$1,108,064.0, respectivamente, y el saldo neto de las operaciones contingentes asciende a US\$39,314.0 y US\$30,609.7, respectivamente, totalizando una cartera de riesgo neta de US\$1,254,583.0 y US\$1,138,673.7, respectivamente, describiendo a continuación su integración:

	<u>2015</u>		<u>2014</u>	
	<u>Préstamos</u>	<u>Contingencias</u>	<u>Préstamos</u>	<u>Contingencias</u>
Cartera bruta	1,237,194.8	39,492.2	1,124,590.7	30,995.0
Menos reservas	(21,925.8)	(178.2)	(16,526.7)	(385.3)
Cartera de riesgo neta	<u>1,215,269.0</u>	<u>39,314.0</u>	<u>1,108,064.0</u>	<u>30,609.7</u>

BANCO DE AMÉRICA CENTRAL, S.A.
(Subsidiaria de Inversiones Financieras Banco de América Central, S.A.)
(San Salvador, República de El Salvador)

Notas a los Estados Financieros
(No auditadas)

Al 31 de Marzo de 2015 y 2014

(Cifras en Miles de Dólares de los Estados Unidos de América)

El movimiento de las provisiones en los períodos reportados es el siguiente:

	<u>Préstamos e</u> <u>Intereses</u>	<u>Contingencias</u>	<u>Total</u>
Saldo al 31 de diciembre de 2014	21,492.2	184.7	21,676.9
Más: Constitución de reservas	8,591.3	(6.5)	8,584.8
Menos: Saneamiento de cartera	(8,045.6)	0.0	(8,045.6)
Traslado a activos extraordinarios	(112.1)	0.0	(112.1)
Saldo al 31 de marzo de 2015	<u>21,925.8</u>	<u>178.2</u>	<u>22,104.0</u>
Saldo al 31 de diciembre de 2013	15,590.1	444.6	16,034.7
Más: Constitución de reservas	6,368.0	(59.3)	6,308.7
Menos: Saneamiento de cartera	(5,308.7)	0.0	(5,308.7)
Traslado a activos extraordinarios	(122.7)	0.0	(122.7)
Saldo al 31 de marzo de 2014	<u>16,526.7</u>	<u>385.3</u>	<u>16,912.0</u>

Las reservas de saneamiento por “Contingencias” se presentan en el rubro de pasivos “Diversos”.

Las reservas de saneamiento por “Otros”, al 31 de Marzo de 2015 y 2014, asciende a US\$28.1 y US\$30.0, respectivamente, se presentan de forma neta en la línea de balance “Diversos” del rubro de otros activos.

Tasa de cobertura

La tasa de cobertura, es el cociente expresado en porcentaje que resulta de dividir el monto de las provisiones, entre el monto del activo. Las tasas de cobertura al 31 de Marzo de 2015 y 2014, ascienden a 1.8% y 1.5%, respectivamente.

Tasa de rendimiento promedio

La tasa de rendimiento promedio, es el porcentaje que resulta de dividir los ingresos de la cartera de préstamos (incluidos los intereses y comisiones), entre el saldo promedio de la cartera bruta de préstamos por los períodos reportados. Las tasas de rendimiento promedio al 31 de Marzo de 2015 y 2014, ascienden a 11.5% y 11.4% respectivamente.

Al 31 de Marzo de 2015 y 2014, los préstamos con tasa de interés ajustable representan el 100.0% de la cartera de préstamos.

BANCO DE AMÉRICA CENTRAL, S.A.
(Subsidiaria de Inversiones Financieras Banco de América Central, S.A.)
(San Salvador, República de El Salvador)

Notas a los Estados Financieros
(No auditadas)

Al 31 de Marzo de 2015 y 2014

(Cifras en Miles de Dólares de los Estados Unidos de América)

Los intereses devengados por la cartera de préstamos y no reconocidos como parte de los resultados durante los períodos del 1 de enero al 31 de Marzo de 2015 y 2014, ascienden a US\$483.7 y US\$95.4, respectivamente.

Nota (5) Cartera Pignorada

El Banco ha obtenido recursos con garantía de la cartera de préstamos como a continuación se describe:

Al 31 de Marzo de 2015 y 2014, el Banco ha emitido certificados de inversión colocados a través de la Bolsa de Valores de El Salvador por US\$125,857.0 y US\$60,847.0, respectivamente y los intereses acumulados a esa fecha son de US\$158.4 y US\$174.8, respectivamente. Estos se han garantizado con créditos categoría “A” por US\$150,581.5 y US\$63,711.8, respectivamente. Dichas emisiones vencen entre dos y siete años después de su colocación.

Los vencimientos de cada una de las emisiones vigentes se detallan a continuación:

Nombre de la emisión	Fecha de colocación	Fecha de vencimiento
CIMATIC 8 DES	16-Dic-11	16-Dic-16
CIMATIC 8 DES	06-Feb-12	06-Feb-17
CIMATIC 8 DES	27-Mar-12	27-Mar-17
CIMATIC 8 DES	02-May-12	02-May-17
CIMATIC 8 DES	24-May-12	24-May-17
CIMATIC 9 DES	11-Feb-13	11-Feb-20
CIMATIC 9 DES	27-Feb-13	27-feb-20
CIMATIC 10 DES	30-May-14	30-May-19
CIMATIC 10 DES	26-Jun-14	26-Jun-19
CIMATIC 10 DES	31-Jul-14	31-Jul-19
CIMATIC 10 DES	22-Oct-14	22-Oct-19
CIMATIC 10 DES	31-Oct-14	31-Oct-19
CIMATIC 10 DES	19-Dic-14	19-Dic-16
CIMATIC 10 DES	19-Dic-14	19-Dic-16

Los créditos referidos constan en registros que permiten su identificación plena, a efecto de responder ante los acreedores por las responsabilidades legales derivadas de los contratos respectivos.

BANCO DE AMÉRICA CENTRAL, S.A.
(Subsidiaria de Inversiones Financieras Banco de América Central, S.A.)
(San Salvador, República de El Salvador)

Notas a los Estados Financieros
(No auditadas)

Al 31 de Marzo de 2015 y 2014

(Cifras en Miles de Dólares de los Estados Unidos de América)

Nota (6) Bienes Recibidos en Pago (Activos Extraordinarios)

Al 31 de Marzo de 2015 y 2014, el Banco mantiene saldos netos por activos extraordinarios de US\$2,369.2 y US\$1,880.7, respectivamente.

El movimiento de activos extraordinarios registrado durante los períodos del 1 de enero al 31 de Marzo de 2015 y 2014, se resume a continuación:

	<u>Valor de activos</u>	<u>Reservas</u>	<u>Valor neto</u>
Saldo al 31 de diciembre de 2014	6,020.0	(3,757.7)	2,262.3
Más: Adquisiciones	726.1	(415.1)	311.0
Menos: Retiros	(592.9)	388.8	(204.1)
Saldo al 31 de marzo de 2015	<u>6,153.2</u>	<u>(3,784.0)</u>	<u>2,369.2</u>
Saldo al 31 de diciembre de 2013	6,349.9	(3,746.0)	2,603.9
Más: Adquisiciones	483.8	(441.3)	42.5
Menos: Retiros	(1,513.5)	747.8	(765.7)
Saldo al 31 de marzo de 2014	<u>5,320.2</u>	<u>(3,439.5)</u>	<u>1,880.7</u>

Al 31 de Marzo de 2015 y 2014, las reservas a los activos extraordinarios fueron establecidas conforme a los Artículos 72 y 44 del Decreto Transitorio de la Ley de Bancos.

Nota (7) Depósitos de Clientes

La cartera de depósitos del Banco al 31 de Marzo de 2015 y 2014, se encontraba distribuida de la siguiente forma:

	<u>2015</u>	<u>2014</u>
Depósitos del público	1,059,249.7	966,260.4
Depósitos de entidades estatales	119,334.5	149,355.8
Depósitos restringidos e inactivos	30,543.7	23,276.3
Total	<u>1,209,127.9</u>	<u>1,138,892.5</u>

BANCO DE AMÉRICA CENTRAL, S.A.
(Subsidiaria de Inversiones Financieras Banco de América Central, S.A.)
(San Salvador, República de El Salvador)

Notas a los Estados Financieros
(No auditadas)

Al 31 de Marzo de 2015 y 2014

(Cifras en Miles de Dólares de los Estados Unidos de América)

Las diferentes clases de depósitos del Banco al 31 de Marzo de 2015 y 2014, son las siguientes:

	<u>2015</u>	<u>2014</u>
Depósitos en cuenta corriente	552,729.9	504,298.5
Depósitos en cuentas de ahorro	265,753.5	235,319.0
Depósitos a plazo	390,644.5	399,275.0
Total	<u>1,209,127.9</u>	<u>1,138,892.5</u>

Costo promedio de la cartera de depósitos

La tasa de costo promedio de la cartera de depósitos es el porcentaje que resulta de dividir el rubro “costos de captación de depósitos” entre el “saldo promedio de la cartera de depósitos”. Las tasas de costo promedio de la cartera de depósitos al 31 de Marzo de 2015 y 2014, ascienden a 1.9% y 1.8%, respectivamente.

Nota (8) Préstamos de Otros Bancos

Al 31 de Marzo de 2015 y 2014, el Banco no tenía obligaciones por préstamos ante bancos nacionales.

Las obligaciones con bancos extranjeros en concepto de capital e intereses al 31 de Marzo de 2015 y 2014, ascienden a US\$196,682.2 y US\$176,095.0, respectivamente.

Nota (9) Títulos de Emisión Propia

Los títulos valores emitidos y colocados con base en el Artículo 53 de la Ley de Bancos para captar recursos del público, vigentes al 31 de Marzo de 2015 y 2014, son los siguientes:

Al 31 de Marzo de 2015					Al 31 de Marzo de 2014				
Serie	Fecha de emisión	Plazo	Monto de emisión	Capital más intereses	Serie	Fecha de emisión	Plazo	Monto de emisión	Capital más intereses
CIMATIC8 DES	16/12/11	5 Años	4,000.0	4,007.5	CIMATIC8 DES	16/12/11	5 Años	4,000.0	4,007.5
CIMATIC8 DES	06/02/12	5 Años	2,000.0	2,006.1	CIMATIC8 DES	06/02/12	5 Años	2,000.0	2,006.1
CIMATIC8 DES	27/03/12	5 Años	4,000.0	4,002.3	CIMATIC8 DES	27/03/12	5 Años	4,000.0	4,002.3
CIMATIC8 DES	02/05/12	5 Años	4,217.0	4,231.7	CIMATIC8 DES	02/05/12	5 Años	4,207.0	4,221.7

BANCO DE AMÉRICA CENTRAL, S.A.
(Subsidiaria de Inversiones Financieras Banco de América Central, S.A.)
(San Salvador, República de El Salvador)

Notas a los Estados Financieros
(No auditadas)

Al 31 de Marzo de 2015 y 2014

(Cifras en Miles de Dólares de los Estados Unidos de América)

Al 31 de Marzo de 2015					Al 31 de Marzo de 2014				
CIMATIC8 DES	24/05/12	5 Años	1,640.0	1,641.5	CIMATIC8 DES	24/05/12	5 Años	1,640.0	1,641.5
CIMATIC9 DES	11/02/13	7 Años	17,500.0	17,555.4	CIMATIC9 DES	17/12/12	2 Años	10,000.0	10,020.5
CIMATIC9 DES	27/02/13	7 Años	12,500.0	12,509.4	CIMATIC9 DES	28/01/13	2 Años	5,000.0	5,002.7
CIMATIC10 DES	30/05/14	5 Años	20,000.0	20,006.4	CIMATIC9 DES	11/02/13	7 Años	17,500.0	17,555.5
CIMATIC10 DES	26/06/14	5 Años	10,000.0	10,009.5	CIMATIC9 DES	27/02/13	7 Años	12,500.0	12,564.0
CIMATIC10 DES	31/07/14	5 Años	20,000.0	20,003.2					
CIMATIC10 DES	22/10/14	5 Años	15,000.0	15,023.8					
CIMATIC10 DES	31/10/14	5 Años	5,000.0	5,000.8					
CIMATIC10 DES	19/12/14	2 Años	5,590.0	5,600.0					
CIMATIC10 DES	19/12/14	2 Años	4,410.0	4,417.8					
Totales			US\$ 125,857.0	US\$ 126,015.4	Totales			US\$ 60,847.0	US\$ 61,021.8

Estas emisiones están garantizadas con cartera de préstamos (ver nota 5).

Nota (10) Recuperación de Activos Castigados

Bajo este concepto se presentan las recuperaciones en especie de activos que fueron dados de baja en ejercicios anteriores. Durante los períodos del 1 de enero al 31 de Marzo de 2015 y 2014, el monto recuperado fue de US\$134.53 y US\$109.9, respectivamente. Además, se recuperó en efectivo US\$163.1 y US\$69.4, respectivamente, de activos que fueron dados de baja en ejercicios anteriores, montos que se incluyen en el rubro “Otros ingresos y gastos (neto)” en el estado de resultados.

Nota (11) Utilidad por Acción

La utilidad por acción durante los períodos del 1 de enero al 31 de Marzo de 2015 y 2014, asciende a US\$0.65 (Sesenta y Cinco Centavos de dólar) y US\$0.68 (Sesenta y Ocho Centavos de dólar), respectivamente.

Los valores anteriores han sido calculados considerando la utilidad neta de los períodos del 1 de enero al 31 de Marzo de 2015 y 2014, mostrada en los estados de resultados, y el promedio ponderado de las acciones en circulación de 9,916,702 para ambos períodos. El cálculo de la utilidad por acción del período del 1 de enero al 31 de marzo de 2014, ha sido ajustado retroactivamente para reflejar el cambio en la cantidad de acciones en el año de 2014, como consecuencia de la

BANCO DE AMÉRICA CENTRAL, S.A.
(Subsidiaria de Inversiones Financieras Banco de América Central, S.A.)
(San Salvador, República de El Salvador)

Notas a los Estados Financieros
(No auditadas)

Al 31 de Marzo de 2015 y 2014

(Cifras en Miles de Dólares de los Estados Unidos de América)

capitalización de utilidades (véase nota 25 literal g), debido a que dicho movimiento accionario no genera un cambio en los recursos del Banco, conforme a lo requerido por la Norma Internacional de Contabilidad N° 33. Tales acciones se mantienen para el primer trimestre del año 2015.

Nota (12) Gastos de Operación

Durante los períodos del 1 de enero al 31 de Marzo de 2015 y 2014, el Banco incurrió en los siguientes gastos de operación:

	<u>2015</u>	<u>2014</u>
Gastos de funcionarios y empleados:		
Remuneraciones	4,509.1	4,296.4
Prestaciones al personal	1,793.7	1,746.0
Indemnizaciones al personal	105.2	55.2
Gastos del directorio	13.7	15.4
Otros gastos del personal	245.9	231.6
	<u>6,667.6</u>	<u>6,344.6</u>
Gastos generales	4,047.2	3,497.9
Depreciaciones y amortizaciones	725.0	657.1
	<u><u>11,439.8</u></u>	<u><u>10,499.6</u></u>

Nota (13) Indicadores Relativos a la Carga de Recursos Humanos

Durante los períodos del 1 de enero al 31 de Marzo de 2015 y 2014, el Banco mantuvo un promedio de 2,264 y 2,232 empleados, respectivamente. De dichos promedios, a las fechas antes indicadas el 59% y 63%, respectivamente, se dedican a labores relacionadas con los negocios del Banco y el 41% y 37%, respectivamente, es personal de apoyo.

Nota (14) Litigios Pendientes

Al 31 de Marzo de 2015, el Banco tiene en contra 2 litigios pendientes, promovidos por clientes en mora, los cuales son independientes entre sí y son consecuencia de reclamaciones de daños y perjuicios. Dichos litigios son por los siguientes montos: US\$440.1 y US\$271.8.

BANCO DE AMÉRICA CENTRAL, S.A.
(Subsidiaria de Inversiones Financieras Banco de América Central, S.A.)
(San Salvador, República de El Salvador)

Notas a los Estados Financieros
(No auditadas)

Al 31 de Marzo de 2015 y 2014

(Cifras en Miles de Dólares de los Estados Unidos de América)

La Gerencia Legal del Banco informó que en los 2 litigios se dictó sentencia absolutoria a favor del Banco en Primera Instancia, pero a petición de las partes demandantes, se apeló en ambas y se elevaron a Segunda Instancia. En esta Instancia, se dictó sentencia y el Banco así como las partes demandantes, por no estar de acuerdo con cada una de las sentencias, fueron interpuestos los Recursos de Casación por existir algunos puntos contrarios a los intereses de cada parte. De estos 2 Recursos, la Sala declaró a ambas partes no ha lugar la Casación de la Sentencia. En estos casos al Banco le quedan otros Recursos de Ley que interponer.

Nota (15) Personas Relacionadas y Accionistas Relevantes

Según la Ley de Bancos, son personas relacionadas quienes sean titulares del tres por ciento o más de las acciones del Banco. Para determinar ese porcentaje se tendrán como propias las acciones del cónyuge y parientes del primer grado de consanguinidad, así como la proporción que les corresponda cuando tengan participación social en sociedades accionistas del Banco. Dentro de las personas relacionadas existe un grupo a quienes la Ley de Bancos denomina accionistas relevantes, por ser titulares de al menos el diez por ciento de las acciones del Banco. También son personas relacionadas los Directores y Gerentes del Banco.

Al 31 de Marzo de 2015, las personas relacionadas con cargo de director o gerente son las siguientes:

<u>Junta Directiva</u>		<u>Gerentes de Área</u>	
Director Presidente:	Raúl Ernesto Cardenal Debayle	Gerencia General:	Gerardo Armando Ruíz Munguía
Director Vicepresidente:	Ricardo Damián Hill	Gerencia de Auditoría Interna:	Luis Eduardo Martínez
Director Secretario:	Roberto Ángel José Soler Guirola	Gerencia de Informática:	Marco Antonio Gamero
Director Propietario:	Roberto Alan Hirst	Gerencia de Operaciones:	Miguel Ángel Córdova
Director Suplente:	Ernesto Castagnaro Odio	Gerencia de Créditos y Cobros:	Carlos Humberto Artiga
Director Suplente:	Juan José Borja Papini	Gerencia Administrativa:	Osmín Enrique Menéndez
Director Suplente:	Ana María Cuéllar de Jaramillo	Gerencia de Finanzas:	Francis Eduardo Girón
Director Suplente:	German Salazar Castro	Gerencia de Mercadeo:	Rodolfo Adalberto Guirola
		Gerencia Legal:	José Enrique Madrigal Quezada
		Gerencia Corporativa:	Rodrigo Antonio Menéndez
		Gerencia de Recursos Humanos:	Álvaro Valentín Flamenco
		Gerencia de Servicio al Cliente:	Dora Alicia Ocampo
		Gerencia de Banca Privada y Agencias:	Roberto Marcelino Valle Orellana
		Gerencia de Riesgos:	José René Ramos Bonilla
		Gerencia de Ventas y BAC Money:	Carlos Manuel Parada López
		Gerencia de Cumplimiento:	Mario Antonio Orellana Martínez
		Gerencia de Calidad y Productividad:	José Leonel González

BANCO DE AMÉRICA CENTRAL, S.A.
(Subsidiaria de Inversiones Financieras Banco de América Central, S.A.)
(San Salvador, República de El Salvador)

Notas a los Estados Financieros
(No auditadas)

Al 31 de Marzo de 2015 y 2014

(Cifras en Miles de Dólares de los Estados Unidos de América)

Nota (16) Créditos Relacionados

De conformidad con los Artículos 203, 204, 205 y 206 de la Ley de Bancos, se prohíbe que los Bancos, así como sus subsidiarias, otorguen préstamos, créditos, garantías y avales a personas naturales o jurídicas relacionadas directa o indirectamente con la propiedad o en forma directa con la administración de la entidad, ni adquirir valores emitidos por éstas en un monto global superior al cinco por ciento (5%) del capital pagado y reservas de capital de cada una de las entidades.

El capital social y reservas de capital al 31 de Marzo de 2015 y 2014, son de US\$141,653.0 y US\$138,407.5, respectivamente. A dichas fechas el monto total de los créditos relacionados ascienden a US\$4,512.6 y US\$3,832.2, respectivamente, y representan el 3.2% y 2.8%, respectivamente, del capital social y reservas de capital del Banco. Los montos de créditos relacionados a esas fechas están distribuidos entre 78 y 75 deudores, respectivamente.

Durante los períodos del 1 de enero al 31 de Marzo de 2015 y 2014, el Banco dio cumplimiento a las disposiciones antes referidas sobre créditos relacionados.

Nota (17) Límites en la Concesión de Créditos

El Artículo 197 de la Ley de Bancos establece que los bancos y sus subsidiarias no podrán otorgar créditos ni participar en el capital accionario por una suma global que exceda el veinticinco por ciento (25%) de su propio fondo patrimonial, a una misma persona o grupo de personas con vínculos económicos. También establece que el exceso del quince por ciento (15%) en créditos, respecto de su propio fondo patrimonial debe ser cubierto por garantías reales suficientes o avales de bancos locales o bancos extranjeros de primera línea.

Al 31 de Marzo de 2015 y 2014, el Banco dio cumplimiento a las disposiciones del Artículo 197 de la Ley de Bancos.

Nota (18) Contratos con Personas Relacionadas

De conformidad con el Artículo 208 de la Ley de Bancos, la Superintendencia puede objetar la celebración de contratos entre un banco y las personas relacionadas con este.

BANCO DE AMÉRICA CENTRAL, S.A.
(Subsidiaria de Inversiones Financieras Banco de América Central, S.A.)
(San Salvador, República de El Salvador)

Notas a los Estados Financieros
(No auditadas)

Al 31 de Marzo de 2015 y 2014

(Cifras en Miles de Dólares de los Estados Unidos de América)

Se entiende que son personas relacionadas, aquellas que se encuentran vinculadas en forma directa o indirecta con la propiedad accionaria del Banco o en forma directa con la Administración.

Al 31 de Marzo de 2015 y 2014, el Banco mantiene contrato de co-emisión de tarjetas de crédito con Credomatic de El Salvador, S.A. de C.V., una compañía miembro del conglomerado financiero al cual pertenece el Banco.

Durante los períodos del 1 de enero al 31 de Marzo de 2015 y 2014, la Superintendencia no objetó contratos con personas relacionadas.

Nota (19) Relaciones entre Operaciones Activas y Pasivas en Moneda Extranjera

De acuerdo con el Artículo 62 de la Ley de Bancos, la Superintendencia determinará las normas referentes a las relaciones entre las operaciones activas y pasivas de los bancos, con el fin de procurar que el riesgo cambiario se mantenga dentro de rangos razonables. Para cumplir con tal propósito se ha establecido que la diferencia absoluta entre activos y pasivos de moneda extranjera no podrá ser mayor al 10% del fondo patrimonial.

Al 31 de Marzo de 2015 y 2014, el Banco cumplió con dicha disposición al mantener una relación del (0.06%) y (0.40%), respectivamente.

Nota (20) Requerimiento de Fondo Patrimonial o Patrimonio-Neto

Según el Artículo 41 de la Ley de Bancos, con el objeto de mantener constantemente su solvencia, los bancos deben presentar en todo momento las siguientes relaciones:

- a) El 12% o más entre su fondo patrimonial y la suma de sus activos ponderados.
- b) El 7.0% o más entre el fondo patrimonial y sus obligaciones o pasivos totales con terceros, incluyendo las contingentes.
- c) El 100% o más entre el fondo patrimonial y el capital social pagado a que se refiere el Artículo 36 de la Ley de Bancos.

BANCO DE AMÉRICA CENTRAL, S.A.
(Subsidiaria de Inversiones Financieras Banco de América Central, S.A.)
(San Salvador, República de El Salvador)

Notas a los Estados Financieros
(No auditadas)

Al 31 de Marzo de 2015 y 2014

(Cifras en Miles de Dólares de los Estados Unidos de América)

A continuación se describen las relaciones del Banco al 31 de Marzo de 2015 y 2014:

	<u>2015</u>	<u>2014</u>
Fondo patrimonial a activos ponderados	14.9%	14.6%
Fondo patrimonial a pasivos y contingencias	11.8%	11.6%
Fondo patrimonial a capital social pagado	159.3%	139.4%

Nota (21) Sumario de Diferencias entre las Normas Contables utilizadas para Preparación de los Estados Financieros y las Normas Internacionales de Información Financiera

A continuación se presentan las principales diferencias identificadas por la Administración entre las normas contables utilizadas, requeridas por el regulador local para la preparación de los estados financieros y las NIIF:

1. Las inversiones financieras se valúan de acuerdo con las disposiciones regulatorias vigentes. Según las NIIF, las inversiones para negociación y disponibles para la venta se valúan a su valor de mercado y las mantenidas hasta el vencimiento se valúan al costo amortizado, a menos que hayan sufrido deterioro.
2. Las reservas de saneamiento sobre las carteras de préstamos de consumo y vivienda se calculan en función de la mora. Para los activos financieros clasificados como cuentas por cobrar o préstamos por cobrar, las NIIF requieren que se establezca una política para el reconocimiento de pérdidas por incobrabilidad y una política para el reconocimiento de deterioro, basado en diferentes criterios que indiquen un deterioro; además, establece la determinación de flujos futuros descontados como método para establecer los montos de deterioro. No se ha cuantificado ningún monto relacionado con esta diferencia de criterio.
3. Las ganancias provenientes de las ventas de los activos extraordinarios con financiamiento se registran como pasivos diferidos, los cuales son reconocidos como ingresos sobre la base de efectivo. Las NIIF requieren que los ingresos sean reconocidos cuando son devengados.

BANCO DE AMÉRICA CENTRAL, S.A.
(Subsidiaria de Inversiones Financieras Banco de América Central, S.A.)
(San Salvador, República de El Salvador)

Notas a los Estados Financieros
(No auditadas)

Al 31 de Marzo de 2015 y 2014

(Cifras en Miles de Dólares de los Estados Unidos de América)

4. Los bienes recibidos en concepto de pago de créditos se contabilizan inicialmente a valor razonable. Para efecto del valor razonable, se considera el valúo pericial realizado por perito registrado en la Superintendencia. En adición, la norma NCB-013 requiere aplicar provisiones por pérdidas en un plazo de cuatro años hasta completar el cien por ciento del activo. Las NIIF requieren que los activos que estén disponibles para la venta sean registrados a su valor razonable.
5. La elaboración y presentación de los estados financieros se realiza en cumplimiento con la NCB-017, Normas para la Elaboración de Estados Financieros de Bancos, y se publican de conformidad a la NCB-018, Norma para Publicación de los Estados Financieros de los Bancos. Los estados financieros y las notas son generalmente de cumplimiento legal, y no proporcionan toda la información requerida por las NIIF, para suministrar información general acerca de la situación y desempeño financiero, así como de los flujos de efectivo.
6. Los estados financieros requeridos para publicación por la NCB-018 son únicamente el balance general y el estado de resultados con sus correspondientes notas. Las NIIF requieren también la presentación del estado de cambios en el patrimonio y el estado de flujos de efectivo, así como la descripción de las principales políticas contables.

Nota (22) Calificación de Riesgo

El Artículo N° 235 de la Ley de Bancos requiere que se publique la calificación de riesgo realizada por una calificadora de riesgo registrada en la Superintendencia de Valores de El Salvador (hoy en la Superintendencia del Sistema Financiero). Las calificaciones obtenidas por el Banco son las siguientes:

	Calificación Local			
	Año 2015		Año 2014	
	Fitch Ratings	Equilibrium, S.A. de C.V.	Fitch Ratings	Equilibrium, S.A. de C.V.
Calificación otorgada como emisor	EAAA	EAA	EAAA	EAA

La fecha de referencia de las calificaciones de riesgo es al 31 de Diciembre de 2014 y 2013, respectivamente. A continuación las descripciones de estas calificaciones:

BANCO DE AMÉRICA CENTRAL, S.A.
(Subsidiaria de Inversiones Financieras Banco de América Central, S.A.)
(San Salvador, República de El Salvador)

Notas a los Estados Financieros
(No auditadas)

Al 31 de Marzo de 2015 y 2014

(Cifras en Miles de Dólares de los Estados Unidos de América)

EAAA: Corresponde a aquellas entidades que cuentan con la más alta capacidad de pago de sus obligaciones en los términos y plazos pactados, la cual no se vería afectada ante posibles cambios en la entidad, en la industria a que pertenece o en la economía. Los factores de riesgo son insignificantes.

EAA: Corresponde a aquellas entidades que cuentan con una muy alta capacidad de pago de sus obligaciones en los términos y plazos pactados, la cual no se vería afectada ante posibles cambios en la entidad, en la industria a que pertenece y en la economía. Los factores de protección son fuertes, el riesgo es modesto.

Nota (23) Información por Segmentos

La información respecto a los tipos de productos y servicios de una empresa, así como respecto a las distintas áreas geográficas (denominada a menudo información segmentada), es relevante para la evaluación de los rendimientos y riesgos de una empresa diversificada o multinacional. El Banco no posee diversidad de actividades que puedan clasificarse como segmentos ni tiene operaciones multinacionales. Como se indica en la nota (1) a los estados financieros, el Banco se dedica exclusivamente a actividades de intermediación financiera bancaria, dentro del territorio de la República de El Salvador.

En adición a la información antes mencionada se presenta lo siguiente:

<u>Descripción</u>	<u>Área de intermediación</u>		<u>Otras operaciones</u>		<u>Total segmentos</u>	
	<u>2015</u>	<u>2014</u>	<u>2015</u>	<u>2014</u>	<u>2015</u>	<u>2014</u>
Ingresos	36,597.8	32,390.5	819.3	933.2	37,417.1	33,323.7
Intereses	32,123.6	28,930.7	297.0	515.0	32,420.6	29,445.7
Comisiones	2,777.1	2,257.4	0.0	0.0	2,777.1	2,257.4
Otros	1,697.1	1,202.4	522.3	418.2	2,219.4	1,620.6
Costos de intermediación	(8,518.4)	(6,652.8)	(319.1)	(282.8)	(8,837.5)	(6,935.6)
Resultado del segmento	28,079.4	25,737.7	500.2	650.4	28,579.6	26,388.1
Gastos de operación no asignados	(11,439.8)	(10,499.6)	0.0	0.0	(11,439.8)	(10,499.6)
Saneamiento y castigo de activos	(8,584.7)	(6,308.7)	0.0	0.0	(8,584.7)	(6,308.7)
Otros ingresos y gastos	(700.3)	(490.6)	0.0	0.0	(700.3)	(490.6)
Utilidad antes de gastos	7,354.6	8,438.8	500.2	650.4	7,854.8	9,089.2
Impuesto sobre la renta					(1,375.0)	(2,314.1)
Utilidad neta del período					6,479.8	6,775.1
Total de activos					1,755,050.5	1,572,317.1
Total de pasivos					1,562,179.0	1,402,847.5

BANCO DE AMÉRICA CENTRAL, S.A.
(Subsidiaria de Inversiones Financieras Banco de América Central, S.A.)
(San Salvador, República de El Salvador)

Notas a los Estados Financieros
(No auditadas)

Al 31 de Marzo de 2015 y 2014

(Cifras en Miles de Dólares de los Estados Unidos de América)

Nota (24) Gestión de Metodología de Riesgos y Cumplimiento de Políticas

El Artículo 63 de la Ley de Bancos establece que los bancos deberán elaborar e implementar políticas y sistemas de control, que les permitan manejar adecuadamente sus riesgos financieros y operacionales. Durante el período comprendido del 1 de enero al 31 de Marzo de 2015, Banco de América Central continuó con la formulación y consolidación del sistema de gestión integral de riesgos, aplicando las regulaciones locales emitidas y las mejores prácticas internacionales en la materia.

La gestión integral de riesgos se define como un proceso estratégico realizado por toda la entidad, mediante el cual se identifica, miden, controlan y monitorean los distintos tipos de riesgos a que se encuentra expuesta la organización, así como las interrelaciones que surgen entre los diversos riesgos, para proveer una seguridad razonable en el logro de los objetivos establecidos.

Para ello, el Banco delegó la función en una gerencia corporativa, especializada e independiente, la Gerencia de Gestión Integral de Riesgos y Cumplimiento, siendo su función principal implementar, dar seguimiento y comunicar los resultados del sistema de gestión integral de riesgos aprobado por la Junta Directiva del Banco.

Los principios en que se fundamenta la Gestión Integral de Riesgos son:

- ✓ Proceso integral, formal y continuo.
- ✓ Independencia de la función de riesgos respecto a las unidades de negocio.
- ✓ Responsabilidad descentralizada de los riesgos por las unidades de negocio y responsabilidad final de la Alta Administración.
- ✓ Control y gestión centralizada de los riesgos mediante la coordinación y seguimiento general del proceso y establecimiento de estándares por parte de la Unidad Integral de Riesgos.
- ✓ Supervisión de la ejecución del proceso por los órganos de Gobierno Corporativo (Comité de Administración Integral de Riesgos y Junta Directiva) y evaluación independiente por Auditoría Interna.

Los riesgos específicos definidos por el Banco para su gestión y control son: Riesgo de Crédito (incluido el Riesgo de Concentración), Riesgo de Mercado (incluido el Riesgo de Tasa de Interés y de Tipo de Cambio), Riesgo de Liquidez, Riesgo Operacional (incluyendo los aspectos derivados

BANCO DE AMÉRICA CENTRAL, S.A.
(Subsidiaria de Inversiones Financieras Banco de América Central, S.A.)
(San Salvador, República de El Salvador)

Notas a los Estados Financieros
(No auditadas)

Al 31 de Marzo de 2015 y 2014

(Cifras en Miles de Dólares de los Estados Unidos de América)

del programa de Continuidad de Negocios), Riesgo Tecnológico, Riesgo Reputacional, Riesgo Legal y Riesgo de Lavado de Activos y Financiamiento del Terrorismo.

Nota (25) Hechos Relevantes y Subsecuentes

Se consideran hechos relevantes aquellos hechos cuantificables y que afectan al menos en un cinco por ciento la utilidad neta o pérdida del período. También deben considerarse los aspectos que tengan trascendencia para la entidad, pero que por su naturaleza no se pueden revelar a través de cifras en los estados financieros o no están suficientemente expuestos en otras notas.

Los hechos de mayor relevancia ocurridos durante los periodos del 1 de enero al 31 de Marzo de 2015 y 2014, se resumen a continuación:

a) Transacciones con compañías relacionadas

Al 31 de marzo de 2015 y 2014, el Banco tiene cuentas por cobrar a Credomatic de El Salvador, S.A. de C.V., en concepto de operaciones de co-emisión de tarjetas por US\$203.6 y US\$631.0, respectivamente, las cuales se liquidan a diario.

Al 31 de marzo de 2015 y 2014, el Banco tiene también cuentas por cobrar con Credomatic de El Salvador, S.A. de C.V., por operaciones diversas de US\$31.3 y US\$157.1, respectivamente, y por pagar por US\$303.8 y US\$474.2, respectivamente.

Al 31 de marzo de 2015 y 2014, el Banco tiene cuentas por pagar por un monto de US\$12.9 y US\$14.9 respectivamente, originados de cobranzas recibidas de clientes por cuenta de BAC Leasing, S.A. de C.V.

b) Ganancia o pérdida en venta de activos extraordinarios

Durante los periodos comprendidos del 1 de enero al 31 de marzo de 2015 y 2014 se realizaron ventas de activos extraordinarios con un costo de US\$591.9 y US\$1,513.4, respectivamente, de las cuales por los años terminados el 31 de marzo de 2015 y 2014 se obtuvo una utilidad neta de US\$131.5 y US\$248.2, respectivamente.

BANCO DE AMÉRICA CENTRAL, S.A.
(Subsidiaria de Inversiones Financieras Banco de América Central, S.A.)
(San Salvador, República de El Salvador)

Notas a los Estados Financieros
(No auditadas)

Al 31 de Marzo de 2015 y 2014

(Cifras en Miles de Dólares de los Estados Unidos de América)

c) Compras de cartera

Durante los periodos comprendidos del 1 de enero al 31 de marzo de 2015 y 2014, el Banco adquirió carteras de préstamos para capital del trabajo por US\$376.8 y US\$515.0, respectivamente, a GBM de El Salvador, S.A. de C.V.

Durante el periodo comprendido del 1 de enero al 31 de marzo de 2015, el Banco adquirió carteras de préstamos para capital del trabajo por US\$10,674.60 al IPSFA.

d) Provisión por renuncia voluntaria

Al 31 de marzo de 2015, con la creación de la “Ley Reguladora de la Prestación Económica por Renuncia Voluntaria”, publicada en el Diario Oficial el 21 de enero de 2014, el Banco ha constituido provisión por importe de US\$580.2, con base al método de la unidad de crédito proyectada requerido por la Norma Internacional de Contabilidad N° 19 - Beneficios a Empleados.

e) Elección de Junta Directiva

En sesión de Junta General Ordinaria y Extraordinaria de Accionistas celebrada el 20 de febrero de 2014, y según punto número seis del Acta Número 38, se acordó la elección de la Junta Directiva que fungirá en el período comprendido desde el 26 de marzo de 2014 hasta el 26 de marzo de 2016, según se presenta a continuación:

<u>Nueva Junta Directiva</u>		<u>Anterior Junta Directiva</u>	
Director Presidente:	Raúl Ernesto Cardenal Debayle	Director Presidente:	Raúl Ernesto Cardenal Debayle
Director Vicepresidente:	Ricardo Damián Hill	Director Vicepresidente:	Ricardo Damián Hill
Director Secretario:	Roberto Ángel José Soler Guirola	Director Secretario:	Roberto Ángel José Soler Guirola
Director Propietario:	Roberto Alan Hirst	Director Propietario:	Roberto Alan Hirst
Director Suplente:	Ernesto Castegnaro Odio	Director Suplente:	Ernesto Castegnaro Odio
Director Suplente:	Juan José Borja Papini	Director Suplente:	Juan José Borja Papini
Director Suplente:	Ana María Cuéllar de Jaramillo	Director Suplente:	Ana María Cuéllar de Jaramillo
Director Suplente:	German Salazar Castro	Director Suplente:	German Salazar Castro

BANCO DE AMÉRICA CENTRAL, S.A.
(Subsidiaria de Inversiones Financieras Banco de América Central, S.A.)
(San Salvador, República de El Salvador)

Notas a los Estados Financieros
(No auditadas)

Al 31 de Marzo de 2015 y 2014

(Cifras en Miles de Dólares de los Estados Unidos de América)

f) Distribución de utilidades

En sesión de Junta General Extraordinaria de Accionistas celebrada el 20 de febrero de 2014, y según punto número cinco de carácter extraordinario del Acta Número 38, se acordó repartir utilidades distribuibles de los ejercicios económicos de los años 2007, 2008 y 2013, de la siguiente manera: US\$9,437.1 del ejercicio 2007, US\$1,045.4 del ejercicio 2008 y US\$6,836.7 del ejercicio 2013, las cuales totalizan US\$17,319,2, acordando que la distribución se haga entre los accionistas de acuerdo a su participación accionaria.

Los dividendos fueron pagados en su totalidad en el transcurso del mes de marzo de 2014.

g) Aumento de capital

En sesión de Junta General Extraordinaria de Accionistas celebrada el 24 de febrero de 2015, y según punto número dos de carácter extraordinario del Acta Número 39, se acordó aumentar el capital social del Banco por la cantidad de US\$20,000.0, por medio de la capitalización de utilidades retenidas de los ejercicios 2013 y 2014. Las acciones fueron suscritas de conformidad a lo indicado en el artículo 173 y siguientes del Código de Comercio.

Con lo antes detallado, el capital social pasará de US\$119,000.4 a US\$139,000.4, representado y dividido en once millones quinientas ochenta y tres mil trescientas setenta y nueve (11,583,379) acciones comunes y nominativas, todas con igual derecho y un valor nominal de Doce dólares de los Estados Unidos de América (US\$12.00). Actualmente el incremento se encuentra en proceso de autorización de la Superintendencia del Sistema Financiero.

h) Ley de Impuesto a las Operaciones Financieras - LIOF

Mediante Decreto Legislativo N° 764, de fecha 31 de julio de 2014, publicado en el Diario Oficial N° 142, Tomo 404, se emite la “Ley de Impuestos a las Operaciones Financieras - LIOF”.

Dicho cuerpo legal establece en lo medular gravar con la alícuota del 0.25%, aquellos valores pagados por cualquier tipo de cheque y transferencias electrónicas realizadas en el territorio nacional, considerando los distintos hechos generadores y sus respectivas exenciones reguladas en dicha ley. Asimismo, dentro del cuerpo legal se determina una carga impositiva de carácter neutral o acreditable con una alícuota del 0.25% a las operaciones en efectivo realizadas en el Sistema Financiero llamado "Retención de Impuesto para el Control de la Liquidez"; el cual es

BANCO DE AMÉRICA CENTRAL, S.A.
(Subsidiaria de Inversiones Financieras Banco de América Central, S.A.)
(San Salvador, República de El Salvador)

Notas a los Estados Financieros
(No auditadas)

Al 31 de Marzo de 2015 y 2014

(Cifras en Miles de Dólares de los Estados Unidos de América)

causado con los depósitos, pagos, o retiros de efectivo superiores a US\$5.0 realizados de forma individual o acumulados, estableciendo para dicho cálculo de retención en lo particular, las exenciones aplicables a los sujetos y entidades detallados en el Art. 4 de la citada Ley.

La Ley en mención entró en vigencia a partir del 1 de septiembre del año 2014.

El Banco, al 31 de marzo de 2015 se encuentra dando cumplimiento a las disposiciones contenidas en la citada Ley.